

依據98年12月23日

本校99學年度學士班單獨招生委員會

第1次會議決議通過



國立東華大學

(網路簡章僅供考生參考，不得複製販售或其他營利之用)

99學年度

體育與運動科學系學士班

運動績優學生單獨招生簡章

【報考本招生入學考試者，須參加大學入學考試中心-99學年度學科能力測驗】

◎索取報名繳費帳號期間：

99年2月22日上午9時起至3月1日中午12時止

◎報名期間：

99年2月22日上午9時起至3月1日下午4時止

國立東華大學招生資訊網址：<http://www.exam.ndhu.edu.tw/>

學校地址：974花蓮縣壽豐鄉志學村大學路2段1號

查詢電話：03-8632142、03-8632143、03-8632144

傳真電話：03-8632100

※本簡章無發售紙本，請自行由網頁查閱列印※



國立東華大學

99學年度運動績優學生單獨招生簡章重要日程表

| 項 目 | 日 期 |
|------------------|---------------------------------------|
| 簡章公告 | 99年1月8日(五)起 |
| 索取繳費帳號 | 99年2月22日(一)上午9時起至 99年3月1日(一)中午12時止 |
| 網路報名(網路報名系統開放時間) | 99年2月22日(一)上午9時起至 99年3月1日(一)下午4時止 |
| 體育與運動科學系術科考試 | 99年3月6日(六) |
| 網路公布錄取名單及成績單寄發 | 99年3月29日(一) |
| 正取生驗證、報到 | 99年4月12日(一)前 |
| 備取生遞補截止日 | 99年4月30日(五) |

※本簡章無發售紙本，請自行由網頁查閱列印※

【簡章取得方式】

◎網路下載：請上網至本校招生網站免費下載

網 址：<http://www.exam.ndhu.edu.tw/>

註：報考生如因無法上網下載招生簡章或辦理網路報名者，請於網路報名系統開放日(99年2月22日)前與本校招生委員會聯繫處理，逾期恕不受理。

聯絡電話：03-8632142、03-8632143、03-8632144

傳真電話：03-8632100



國立東華大學

99學年度運動績優學生單獨招生簡章目錄

| | |
|--------------------------------------|----|
| 壹、修業年限----- | 3 |
| 貳、報考資格----- | 3 |
| 參、網路報名日期----- | 3 |
| 肆、聯絡方式----- | 3 |
| 伍、報名方式及費用----- | 3 |
| 陸、報考規定----- | 5 |
| 柒、術科考試注意事項----- | 6 |
| 捌、錄取----- | 6 |
| 玖、放榜----- | 7 |
| 拾、成績複查----- | 7 |
| 拾壹、驗證、報到----- | 7 |
| 拾貳、註冊入學----- | 8 |
| 拾參、學雜費----- | 9 |
| 拾肆、申訴程序----- | 9 |
| 拾伍、本簡章如有未盡事宜，悉依本校相關規定及招生委員會決議處理----- | 9 |
| ◎體育與運動科學系招生名額及相關規定----- | 10 |
| 排球術科考試辦法----- | 11 |
| 田徑術科考試辦法----- | 12 |
| 籃球術科考試辦法----- | 13 |
| 游泳術科考試辦法----- | 16 |
| 射箭術科考試辦法----- | 17 |
| 輕艇術科考試辦法----- | 18 |
| ★網路報名注意事項----- | 19 |
| ★網路報名流程圖----- | 21 |
| ★報名費繳交方式說明----- | 23 |
| ※附錄 | |
| 【附錄一】國立東華大學招生考試試場規則----- | 24 |
| 【附錄二】報考大學同等學力認定標準----- | 25 |
| 【附錄三】大學辦理國外學歷採認辦法----- | 27 |
| ※附表 | |
| 【附表一】報名基本資料表----- | 29 |
| 【附表二】國外學歷查證認定具結書----- | 30 |
| 【附表三】網路報名造字申請表----- | 31 |
| 【附表四】報名費退費申請表----- | 32 |
| 【附表五】成績複查申請書及查覆表----- | 33 |
| 【附表六】放棄錄取資格聲明書----- | 34 |

99學年度運動績優學生單獨招生簡章

壹、修業年限

4年（必要時得延長修業2年），修業期滿成績合格，由本校授予學士學位。

貳、報考資格

- 1.凡於國內經教育部立案之公、私立高級中學、高級職業學校以上畢業生（含應屆），或符合教育部採認規定之國外高級中學、高級職業學校以上畢業生（含應屆），或具有報考大學同等學力認定標準第二條資格規定者。
- 2.高中階段曾參加各縣、市級（含）以上競賽，成績優異者（附證明）。
- 3.需參加『大學入學考試中心99學年度學科能力測驗』。

參、網路報名日期

99年2月22日（一）上午9時起至99年3月1日（一）下午4時止，一律網路報名，逾時不予受理（報名系統於報名期間內24小時開放）。

◎報考生如因無法辦理網路報名者，請於網路報名系統開放日（99年2月22日）前與本校招生委員會聯繫處理，逾期恕不受理。

肆、聯絡方式

國立東華大學招生委員會（97401 花蓮縣壽豐鄉大學路2段1號）
電話：03-8632142、8632143、8632144 傳真：03-8632100

伍、報名方式及費用

- （一）報名方式：一律網路報名（其它方式概不受理），並以郵寄方式將學系指定繳交資料，於指定期限內以「限時掛號」方式郵寄至本校招生學系（請於完成網路報名手續後下載並列印『國立東華大學體育與運動科學系學士班運動績優學生單獨招生考試報名專用信封封面』黏貼於報名繳交資料袋上再行郵寄）。
- （二）報名網址：<http://www.exam.ndhu.edu.tw/>
- （三）簡易報名流程：（詳情請參閱簡章第21頁『網路報名流程圖』）
 - 1.於本校招生報名系統索取個人專屬之繳費帳號。
 - 2.至金融機構自動提款機（ATM）轉帳繳費或於全省土地銀行以現金繳款（填寫二聯式存摺類存款憑條）。
 - 3.上網查詢報名費入帳情形並填寫網路報名資料。
 - 4.下載並列印『國立東華大學體育與運動科學系學士班運動績優學生單獨招生考試報名專用信封封面』。
 - 5.郵寄報名資料。
 - 6.完成報名手續。

註：考生上網輸入報名表上之電話號碼、通訊地址等個人資料均應詳實填寫、清楚無誤，以免因無法聯絡或投遞而權益受損；因資料錯誤或不實，導致郵件無法投遞或聯絡而影響權益，責任由考生自負。

(四) 索取繳費帳號起迄時間：

99年2月22日(一)上午9時起至99年3月1日(一)中午12時止(逾期不受理)。

1. 一律至本校「招生網路報名系統」取得個人繳費帳號，並完成繳交報名費後，始可進行網路報名程序。
2. 取得之帳號僅限考生個人使用，切勿提供他人使用或與他人共用。
3. 報名本項單獨招生考試僅限報名一項運動類別，不得重複報名其他運動類別。
4. **請留意取得報名繳費帳號截止時間，以免因延遲無法取得報名帳號。**

(五) 網路報名起迄時間：

99年2月22日(一)上午9時起至99年3月1日(一)下午4時止，一律採上網填寫報名資料(逾期不受理)。

※凡報名本項招生考試者，皆須填列考生參加『大學入學考試中心99學年度學科能力測驗』之准考證號碼。

※為避免網路壅塞，請儘早上網報名，逾期不予受理。

※請留意報名截止時間，以免因延遲繳費或報名系統關閉，而無法完成網路填報資料。

(六) 郵寄報名繳交資料起迄時間：(以郵戳為憑)。

考生應於99年3月1日(一)前(以郵戳為憑，逾期不予受理)，將應繳交資料，以掛號郵寄至『體育與運動科學系收』(地址：97003花蓮市華西路123號)。

(七) 報名費：

◎ **報名費：新台幣1,200元整。**

(考生需先繳費，才能再次進入報名系統，登錄報名資料。)

1. 報名費繳交方式：請至金融機構自動提款機(ATM)轉帳繳費或於全省土地銀行以現金繳款(詳情請參閱簡章第23頁『報名費繳交方式說明』)，以其他方式繳費者，恕不受理。
2. 報名費減免：領有社政機關核發之證明文件(非清寒證明)之低收入戶子女報名費用減免優待。惟因報名系統作業關係，請先全額繳費，並於網路報名期間(國內郵戳為憑)，將相關證明文件影本及簡章『附表四、退費申請書』，**請於退費期間內置於報名資料袋內寄送**，郵寄至本校『體育與運動科學系收』(地址：97003花蓮市華西路123號)，**待確認身分無誤後，辦理退費事宜。**

※註：低收入戶子女考生申請報名費減免時須檢附下列資料：

- 一、縣政府或鄉、鎮(區)公所開立之低收入戶證明影本(一般里、鄰長核發之清寒證明證件等，概不受理)。
- 二、戶口名簿影本或戶籍謄本影本(需足資證明考生為該低收入戶之子女)。
- 三、金融機構自動轉帳提款機(ATM)繳費明細表正本。
- 四、退費申請書(簡章『附表四、退費申請書』)。

(八) 其他注意事項：

1. 報名費一經繳納，除未完成報名手續及報名資格不符者外，概不退費，請於繳費前審慎考慮。

- 2.經審查結果因報考資格不符而遭退件者，所繳報名費扣除行政作業處理費400元後，退還餘額。
- 3.請預留網路報名所需時間，於網路報名時間截止前完成網路報名。**若未於規定時間內上網填寫報名表或填寫不完整致系統無法辨別者，即使已繳費也視同未完成報名手續**，所繳費用於扣除作業處理費400元後，餘額退還。
- 4.持國外學歷報考者，未檢附相關證明文件，亦視同未完成報名手續，所繳費用於扣除作業處理費400元後，餘額退還。
- 5.考生於報名日期截止後，**即不得以任何理由要求更改報考運動類別**。
- 6.已完成報名費繳費而網路報名未成功或放棄報考者，請於**99年3月1日（一）前**（國內郵戳為憑），檢具簡章『附表四、退費申請書』及報名費繳費之銀行交易明細表正本（請自存影本），郵寄至本校招生學系，俾便辦理報名費退費事宜（將扣除行政作業處理費400元後，退還餘額），**逾期恕不受理，所繳交之報名費概不退費**。

陸、報考規定

- (一) 凡報名本項招生考試者，即視為同意本校可逕向大學入學考試中心申請報考人之學科能力測驗成績資料。
- (二) 考生報考資格（含學歷（力）之認定，以網路上輸入之資料為依據，所有學歷（力）證件（除學系指定繳交或持國外學歷報考者外），均於錄取後才驗證；若經查驗與網路上輸入之資料不符或證件假借、冒用、偽造或變造，則取消其錄取資格或開除學籍，並由考生自負法律責任，且不發給任何有關學業之證明；如畢業後始查覺者，除依法追繳其學位證書外，並撤銷其畢業資格。
- (三) 持國外學歷報考者，須依「大學辦理國外學歷採認辦法」之規定。報名時須檢具下列文件：（教育部96.10.8台高（一）字第0960152512號函）
 - 1.經我國駐外館處驗證之國外學歷證件（須含中譯本）影本1份。
 - 2.經我國駐外館處驗證之國外學歷歷年成績證明影本1份。
 - 3.內政部入出境管理局核發之入出境紀錄1份（應涵蓋國外學歷修業起迄期間，考生如係外國人或僑民者免附）。
 - 4.國立東華大學國外學歷查證認定具結書（簡章附表二）。
- (四) 以同等學力資格報考者，請參考「報考大學同等學力認定標準」（簡章附錄二）規定。另本認定標準所稱離校年數之計算，以所繳交證件登錄之日期起計，算至**99年9月30日止**。
- (五) 報名繳交資料若未於**99年3月1日（一）前**郵寄或送交本校，該項目以零分計算，考生不得異議。考生所繳交之各式文件資料，由本校留存備查，錄取與否概不退還，考生如有需要請自存影本。
- (六) 報名繳交資料：將報名審查之各項資料依招生簡章之「報名繳交資料」上所列順序由上而下整理夾妥裝入信封內，並於完成網路報名手續後再下載並列印『國立東華大學體育與運動科學系學士班運動績優學生單獨招生考試報名專用信封封面』黏貼於信封上，於指定期限內以「限時掛號」郵寄至本校『體育與運動科學系』（地址：97003花蓮市華西路123號）。
※各項書面資料請以A4紙張直式橫向書寫。
- (七) 網路報名表無須下載寄回，亦不須另附相片。
- (八) 經審查後因報考資格不符而遭退件者，所繳報名費扣除行政作業處理費新台幣400元後，退還餘額。
- (九) 本校原體育學系在學（含休學）或保留入學資格之學生，不得報考本項招生入學

考試。

- (十) 公費生及有實習或服務規定者（如軍警校院生、警察、現役軍人、志願役人員、具有軍職外調軍人身分或現在軍事機關服務人員.....等）其報考及就讀學士班，應由考生自行依有關法令規定辦理。
- (十一) 役男參加本項考試，已取得應考證者，得自行前往兵役單位申請延期徵集入營，延期徵集截止日期為99年9月30日。
- (十二) 依內政部「服役須知」規定，高級中學以上畢業生未經核定，再就讀相同等級或低於原等級之學校者，不得緩徵。
- (十三) 教育部84年12月28日臺(84)體064256號函規定：「應考考生在本年度內於大學聯招或其他入學考試時，若有舞弊情事，經檢舉並查證屬實者，應由就讀學校為必要之議處」。
- (十四) **本校招生委員會於複審報考資格後，確認考生資格不符，均得隨時取消考生之報考資格，並通知考生辦理退費事宜；若於放榜後始察覺者，則取消其錄取資格，考生不得異議。**
- (十五) 考試規則及處理辦法，悉依本校招生考試試場規則（附錄一）辦理。

柒、術科考試注意事項

99年3月4日(四)下午17時前於本校招生訊息網頁公告考生應考資訊，若有疑問，應於99年3月5日(五)以前向本校招生委員會洽詢。電話(03)8632142、8632143、8632144 查詢。(網址：<http://www.exam.ndhu.edu.tw>)

考生應試時，請務必攜帶各項術科考試相關用品及「國民身分證」正本（或以有效期限內之「護照」或「駕照」或附相片之健保卡正本代替，其餘證件概不受理），以備查驗。若經發現身分與報名資料不符，則不准應試，考生不得有任何異議。

- 一、術科考試日期：99年3月6日（六）。
- 二、報到時間：各項術科考試均統一辦理報到，於考試當日上午九時前至美崙校區（地址：97003花蓮市華西路123號）體育館1樓體育與運動科學系辦理報到事宜。
- 三、考試方式：請依報名運動類別，參考各項術科考試辦法（簡章第11-18頁）。
- 四、術科考試統一於報到時公佈考生甄試順序。
※參加射箭、輕艇術科考試考生，本校將從美崙校區派專車前往考試地點。

捌、錄取

- 一、招生委員會於放榜前決定最低錄取標準，成績達最低錄取標準者，依高低順序錄取；在此標準以上之非正取生，得列為備取生。成績總分相同時，以術科分數較高者為排名優先順序依據，若術科仍相同者，依國文、英文成績較高者優先錄取，若其成績仍相同者，則一律錄取。
- 二、成績計算：
 - 1.各考審項目原始分數滿分均為一百分。
 - 2.成績總分計算：各考審項目原始分數乘以該項目佔總成績比例後之成績總和，計算至小數點後第二位（小數點後第三位四捨五入）。
- 三、**考生若有應試項目缺考或零分者不予錄取**；成績總分如未達招生委員會訂定之最低標準，雖有缺額，亦不予錄取。正取生錄取不足額時，不得列備取生。
- 四、如正取生有缺額時，由達到最低錄取標準之備取生，按正取生錄取方式依序遞補；

遞補作業最後截止日期為99年4月30日（五），遞補作業最後截止日後，雖有缺額亦不再遞補。本招生考試錄取生放棄錄取資格之缺額及不足額錄取之剩餘名額，併入本校99學年度大學考試分發入學招生名額內招足。

玖、放榜

- 一、錄取名單於99年3月29日（一）下午17時前公告於本校招生網頁，並分別以郵件通知。考生亦可上網查詢榜單。（網址：<http://www.examin.ndhu.edu.tw/>）
- 二、考生成績單、正、備取生錄取報到通知單一律以郵遞方式寄發。
※正備取生應如期辦理驗證報到，逾期未報到者，不得以未接獲通知為理由要求補救措施。
※成績單請考生自行妥善保存，俾便入學後申請各類獎助學金之用；遺失恕不受理申請補發或任何證明。
- 三、本校恕不受理電話查榜。

拾、成績複查

- 一、申請期限：請於99年4月7日（三）前（以國內郵戳為憑），逾期恕不受理。
- 二、申請方式：一律以通訊方式向本校招生委員會提出。
- 三、檢附表件：
 - 1.成績複查申請書及查覆表【附表五】。
 - 2.本校成績通知單正本（影本恕不受理）。
 - 3.貼妥回郵及填妥收件人姓名、地址之信封。
 - 4.郵政匯票。
- 四、複查費：每科50元之郵政匯票（受款人：國立東華大學）
- 五、注意事項：
 - 1.申請成績複查僅就筆試科目成績核計及漏閱辦理查核，不得要求重新評閱、提供每題得分及參考答案、閱覽或複印試卷、亦不得要求告知考審委員之姓名或其他有關資料。
 - 2.資料審查及口試、術科成績不受理複查。
 - 3.未錄取之考生，經複查結果其實際成績已達錄取標準者，即予補錄取。
 - 4.已錄取之考生，經複查結果其實際成績未達錄取標準者，即取消其錄取資格，該考生不得異議。
 - 5.不接受現場複查。

拾壹、驗證、報到

※錄取生係含正、備取生，以下簡稱錄取生

- 一、成績通知單及錄取通知單於放榜後均以郵遞方式寄發，考生若於99年4月1日（四）前仍未收到，應向本校招生委員會查詢或申請補發錄取通知單，未依上述方式辦理而逾報到期限者，事後不得以任何理由要求補救措施（查詢電話：03-8632142）。
- 二、正取生應於99年4月12日（一）前（郵戳為憑）將錄取通知單及學、經歷證件以掛號方式寄至本校錄取學系辦理驗證、報到手續；逾期未報到、驗證者即以自願放棄入學資格論。（郵寄地址：97003花蓮市華西路123號 體育與運動科學系收）
- 三、正取生未依規定時間內辦理驗證、報到或未於規定期限內繳交學歷（力）證件者，取消錄取資格，其缺額由學系依序通知備取生遞補；經遞補之錄取生須於當梯次遞

- 補錄取公告指定時間內辦理驗證、報到，逾期未報到者視同自願放棄錄取資格論。
- 四、備取生遞補錄取名單，預計於99年4月16日（五）下午17時前公告於學系網頁，並於每週五下午17時前公告於學系網頁，直至無遞補名額或遞補公告作業最後截止日（99年4月30日）後，雖有缺額亦不再遞補。請備取生自行上網查詢，本校不以紙本方式另行通知。
- 五、已完成報到手續之錄取生，若因個人特殊事由欲放棄錄取資格者（報到、註冊）或欲參加99學年度大學考試分發入學招生或四技二專各聯合登記分發入學招生者，應填具「放棄錄取資格聲明書」（放棄錄取資格聲明書隨錄取通知單一併寄發，或於本校招生系統網頁下載，網址：<http://www.exam.ndhu.edu.tw>），並經父母（或監護人）同意後，親自簽名後寄回本校錄取學系聲明放棄錄取資格，最遲於99年4月30日（五）前（國內郵戳為憑，逾期不予受理）以掛號郵寄至本校錄取學系，否則不得參加分發登記，違者取消本招生之錄取資格；已入學者，則予退學。
- ※錄取資格一經放棄，即不可以任何理由要求回復，考生於申請放棄前請審慎考慮。**
- 六、錄取生（含正、備取生）驗證時，應持以下與網路報名時所載報考資格及學經歷相符之資料證件辦理，否則取消入學資格：
1. 新生報到確認單。（隨成績單寄發或於本校招生訊息網頁下載）
 2. 高中（職）畢業證書或同等學力證書正本、影本。（應持與網路報名時所載報考資格及學歷（力）相符之資料證件辦理）。
- ※正本驗畢即退還並收取繳交之影本。**
- 七、錄取生報到時如尚未能取得符合報考資格之學歷證件者，應簽具切結書（學歷切結書隨錄取通知單一併寄發，或於本校招生系統網頁下載，網址：<http://www.exam.ndhu.edu.tw>），於切結期限內補繳、驗證，逾期仍未補繳者，即以自願放棄入學資格論，其名額由備取生依序遞補。
- 八、錄取生如經發現報考資格不符規定或所繳證件有偽造、假借、冒用塗改、不實等情事，除取消錄取資格或開除學籍，並應負法律責任，且不發給任何有關學業之證明；因入學考試舞弊經法院或學校認證屬實者，取消其入學資格；如係在本校畢業後始發覺者，除勒令繳銷其畢業證書外並公告取消其畢業資格。
- 九、役男於等候備取期間，可憑錄取通知單向役政機關辦理延期徵集，延期徵集截止日期為99年9月30日。

拾貳、註冊入學

- 一、註冊：錄取生須於當學年度依規定辦理註冊手續，除徵召兵役及懷孕者外，不得申請保留入學資格。
- 二、註銷入學資格：逾期未辦理註冊入學者，註銷其入學資格。
- 三、經本校錄取之學士班學生，需於規定修業年限內修畢所屬學系之應修學分外，尚需通過英語畢業檢定標準並依規定修習「服務學習」課程，方得畢業。
- 四、考生一經錄取，入學後得依本校相關辦法修讀國小教育學程。
- 五、為役政機關（單位）如期辦理役男延期徵集，錄取生應於規定時間內完成報到、註冊手續，逾期且已經徵召入營者，一律不准辦理延期徵集（教育部 86.9.23 台(86)高（一）字第 86110732 號函）；另具有僑居加簽身分役男於國外高級中等以上學

校畢業，再返國就讀相同等級或低於原等級學校，並不符合「歸化我國國籍者及歸國僑民服役辦法」第四條第二項之在學緩徵條件（教育部 96.9.29 台僑字第 0960146493 號函）。惟備取生於等候遞補通知前，可憑錄取通知單向役政單位辦理延期徵集。

- 六、公費生及有實習或服務規定者（如師範院校公費生、軍警校院生、現役軍人、警察…等）其就讀學士班，應由錄取生自行依有關法令規定辦理，如無法獲准就讀，不得申請保留入學資格。
- 七、錄取生入學後之修業規定及學籍須遵守教育部相關法規及本校學則、各學系畢業相關規定辦理。
- 八、考生利用本校錄取資格謀取不當利益交換事證明確者，取消錄取資格；另如有其他相關入學考試舞弊情事，經有關學校查證屬實，或判刑確定者，取消入學資格。
- 九、有關錄取新生繳費、體檢、註冊入學等事宜，本校將於8月中旬另行通知，並依註冊須知之規定辦理。
- 十、錄取考生對於註冊入學之作業程序有任何疑義者，請電詢03-8632112、03-8632113、03-8632114本校教務處註冊組洽詢。
- 十一、錄取考生對於住宿作業程序有任何疑義者，請電詢03-8632212、03-8632213、03-8632214本校學務處生活輔導組洽詢。

拾參、學雜費

本校99學年度入學新生之學分費及學雜費收費標準，以教育部核定後之正式公告為準。98學年度收費標準，請自本校首頁學雜費專區下載參考。

（網址：<http://mis.ndhu.edu.tw/charge/>）

拾肆、申訴程序

- 一、考生不服招生委員會對其個人權益之措施者，得向招生委員會申訴。
- 二、考生申訴應於知悉招生委員會對其個人所採措施之日起，7日內以書面為之，逾期不予受理。
- 三、申訴書應記載考生姓名、應考證號碼、報考學系、通訊處、申訴之事實及理由，希望獲得之補救，並應檢附有關文件及證據。
- 四、申訴案件逾越申訴範圍或明顯違反招生相關規定者，招生委員會以書面通知申訴人之案件不予受理。
- 五、除有應不受理之情形，逕行通知申訴人外，招生委員會依據相關規定就書面資料審慎評議，於受理案件一個月內完成評議書，陳報校長核備後寄送申訴人。

拾伍、本簡章如有未盡事宜，悉依本校相關規定及招生委員會決議處理。

99學年度運動績優學生單獨招生簡章

| | | | | | | | | | |
|--|--|------|------|------|------|------|----|----|----|
| 招生學系 | 體育與運動科學系 | | | | | | | | |
| 招生類別 名額 | 運動績優生：20名 | | | | | | | | |
| | 類別 | 男子排球 | 女子排球 | 男子田徑 | 女子田徑 | 男子籃球 | 游泳 | 射箭 | 輕艇 |
| | 小計 | 3 | 3 | 3 | 2 | 2 | 3 | 2 | 2 |
| 申請資格 | <p>報考生須同時兼具下列條件，方得報考：</p> <p>一、公立或已立案之私立高級中等（職業）學校畢業或應屆畢業或經教育部認定具有同等學力。</p> <p>二、高中階段曾參加各縣、市級（含）以上競賽，成績優異者（附證明）。</p> <p>三、需參加『大學入學考試中心 99 學年度學科能力測驗』。</p> | | | | | | | | |
| 書 審 資 料 | <p>1. 基本資料表（詳見附表一）。</p> <p>2. 國民身分證影本及應屆畢業生繳驗學生證影本。</p> <p>3. 學歷（力）證件影本。</p> <p>4. 符合運動成績優良證明文件之影本，其成績限高中階段以後獲得者。</p> | | | | | | | | |
| 術科測驗 | <p>依報名類別，測驗方式請參考簡章，並請於考試報到時繳交99學年度大學入學考試學科能力測驗成績單影本。</p> <p>排球術科考試辦法：P.11</p> <p>田徑術科考試辦法：P.12</p> <p>籃球術科考試辦法：P.13</p> <p>游泳術科考試辦法：P.16</p> <p>射箭術科考試辦法：P.17</p> <p>輕艇術科考試辦法：P.18</p> | | | | | | | | |
| 評分方式 | <p>1. 大學入學考試學科能力測驗國文原始分數佔總成績15%、英文科目原始分數佔總成績15%。</p> <p>2. 術科成績佔總成績70%。</p> | | | | | | | | |
| 電 話 傳 真 網 址 電 子 信 箱 | <p>(03) 8236705 或 86227106 轉 1426</p> <p>(03) 8235297</p> <p>http://www.pe.ndhu.edu.tw/</p> <p>lcm@mail.ndhu.edu.tw</p> | | | | | | | | |
| 備 註 | <p>◎各類別錄取名額及報到後產生之缺額，得互為流用；招生若有缺額，得回流至考試分發入學名額。</p> <p>※術科考試統一報到地點：美崙校區體育館1樓川堂。（地址：花蓮市華西路123號）。</p> <p>※參加射箭、輕艇術科考試考生，本校將從美崙校區派專車前往考試地點。</p> <p>◎術科考試地點：</p> <p>排球、籃球、游泳、田徑等項目，於美崙校區體育館、游泳池、田徑場（地址：花蓮市華西路123號）。</p> <p>射箭於花蓮市德興運動公園射箭場（地址：花蓮市達固湖灣大路19號）。</p> <p>輕艇於花蓮縣壽豐鄉鯉魚潭風景區潭南段。</p> | | | | | | | | |

99 學年度運動績優學生單獨招生 排球術科考試辦法

※錄取人數：男生 3 名；女生 3 名。

一、測驗地點：美崙校區體育館綜合球場

二、測驗類別：

(一) 基本技術：20% (含姿勢、準確性)。

(二) 搭配測驗：60% (含攻擊、舉球、防守等觀念)。

(三) 發展潛能評估：20%(含高中階段迄今之運動成績表現資料)。

99 學年度運動績優學生單獨招生 田徑術科考試辦法

※錄取人數：男生 3 名；女生 2 名。

一、測驗地點：美崙校區田徑場。

二、術科成績計分方法：(未達表列測驗項目成績者，不予計分)

(一) 男生組測驗項目

1. 高中階段迄今之運動成績表現資料：30%
2. 潛能評估：20%
3. 測驗項目：50%(以下項目任選一項並登錄於報名系統上，計分標準如下)

| 100M | | 200M | | 400M | | 800M | | 跳遠 | |
|-------|-----|-------|-----|-------|-----|------|-----|------|-----|
| 成績 | 分數 | 成績 | 分數 | 成績 | 分數 | 成績 | 分數 | 成績 | 分數 |
| 10.80 | 100 | 22.00 | 100 | 48.00 | 100 | 1:55 | 100 | 7.20 | 100 |
| 10.90 | 95 | 22.10 | 95 | 48.30 | 95 | 1:57 | 95 | 7.10 | 95 |
| 11.00 | 92 | 22.20 | 92 | 48.60 | 92 | 1:59 | 92 | 7.00 | 92 |
| 11.10 | 89 | 22.30 | 89 | 48.90 | 89 | 2:01 | 89 | 6.90 | 89 |
| 11.20 | 86 | 22.40 | 86 | 49.20 | 86 | 2:03 | 86 | 6.80 | 86 |
| 11.30 | 83 | 22.50 | 83 | 49.50 | 83 | 2:05 | 83 | 6.70 | 83 |
| 11.40 | 80 | 22.60 | 80 | 49.80 | 80 | 2:07 | 80 | 6.60 | 80 |
| 11.50 | 77 | 22.70 | 77 | 50.10 | 77 | 2:09 | 77 | 6.50 | 77 |
| 11.60 | 75 | 22.80 | 75 | 50.40 | 75 | 2:11 | 75 | 6.40 | 75 |
| 11.70 | 70 | 22.90 | 70 | 50.70 | 70 | 2:15 | 70 | 6.30 | 70 |

(二) 女生組測驗項目

1. 高中階段迄今之運動成績表現資料：30%
2. 潛能評估：20%
3. 測驗項目：50%(以下項目任選一項並登錄於報名系統上，計分標準如下)

| 100M | | 200M | | 400M | | 800M | | 跳遠 | | 跳高 | | 標槍 | |
|-------|-----|-------|-----|-------|-----|------|-----|------|-----|------|-----|----|-----|
| 成績 | 分數 | 成績 | 分數 | 成績 | 分數 | 成績 | 分數 | 成績 | 分數 | 成績 | 分數 | 成績 | 分數 |
| 11.80 | 100 | 24.10 | 100 | 55.50 | 100 | 2.16 | 100 | 6.00 | 100 | 1.80 | 100 | 48 | 100 |
| 11.90 | 95 | 24.20 | 95 | 55.60 | 95 | 2.17 | 95 | 5.90 | 95 | 1.78 | 95 | 47 | 95 |
| 12.00 | 92 | 24.30 | 92 | 55.70 | 92 | 2.18 | 92 | 5.80 | 92 | 1.76 | 92 | 46 | 92 |
| 12.10 | 89 | 24.40 | 89 | 55.90 | 89 | 2.19 | 89 | 5.70 | 89 | 1.74 | 89 | 45 | 89 |
| 12.20 | 86 | 24.50 | 86 | 56.10 | 86 | 2.20 | 86 | 5.60 | 86 | 1.72 | 86 | 44 | 86 |
| 12.30 | 83 | 24.60 | 83 | 56.40 | 83 | 2.22 | 83 | 5.50 | 83 | 1.70 | 83 | 43 | 83 |
| 12.40 | 80 | 24.70 | 80 | 56.70 | 80 | 2.24 | 80 | 5.40 | 80 | 1.68 | 80 | 42 | 80 |
| 12.50 | 77 | 24.80 | 77 | 57.00 | 77 | 2.26 | 77 | 5.30 | 77 | 1.66 | 77 | 41 | 77 |
| 12.60 | 75 | 24.90 | 75 | 57.30 | 75 | 2.28 | 75 | 5.25 | 75 | 1.64 | 75 | 40 | 75 |
| 12.70 | 70 | 25.00 | 70 | 57.50 | 70 | 2.30 | 70 | 5.20 | 70 | 1.62 | 70 | 39 | 70 |
| 12.80 | 65 | 25.20 | 65 | 58.10 | 65 | 2.35 | 65 | 5.15 | 65 | 1.60 | 65 | 38 | 65 |
| 13.00 | 60 | 25.40 | 60 | 58.30 | 60 | 2.40 | 60 | 5.10 | 60 | 1.58 | 60 | 37 | 60 |

99 學年度運動績優學生單獨招生

籃球術科考試辦法

※錄取人數：男生 2 名。

一、測驗地點：美崙校區體育館

二、測驗項目(動作技巧)內容說明：

(一) 半場五點運球上籃 (20%)

1. 測驗辦法：

受測者持球立於籃圈正下方，聞「預備」、「開始」始運球依圖一路線運球，繞過障礙物上籃，中籃後，繼續往下一個障礙物運球前進，共計一趟，五球。

2. 測驗成績：

自口令「開始」計時，至第五球投球中籃後，球落地停錶，此期間為受試者成績。計時以毫秒為單位。

3. 給分標準：

標準時間為 20 秒，學生達標準則給予滿分 20 分；凡未達給分標準，每秒扣 2 分，依此類推，扣完 20 分為止。

4. 注意事項：

測驗過程中漏繞任一障礙物或違例，每次均加 1 秒。

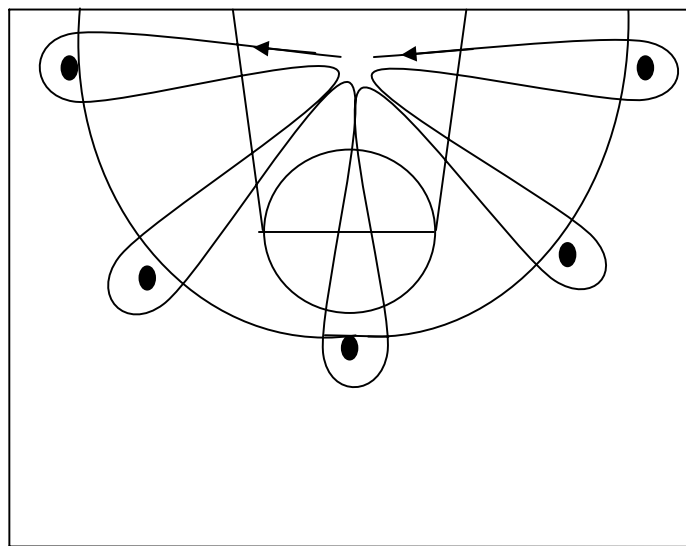

圖一 運球上籃

(二) 定點投籃 (20%)

1. 測驗方法：

受測者立於圖二任何一標示圈內 (距離籃圈 5m80) (標示圈大小為直徑 1m)，聞「開始」口令在 30 秒內將置於五定點之 10 個球 (每定點有二顆球) 自行持球投籃，投籃方式不拘，惟必須於圈內開始。

2. 測驗成績：

記錄進籃次數為受測者成績，單位為「進球數」。

3. 給分標準：

標準進球數為 7 球，學生達標準則給予滿分 20 分；凡未達給分標準，每顆球扣 3 分，依此類推，扣完 20 分為止。

4. 注意事項：

- (1) 未立於標示圈內投進之球 (踩靠近籃圈線)，視為失敗。
- (2) 未能於規定時間投完之球均不得再投，未投之球以不進球數計算。

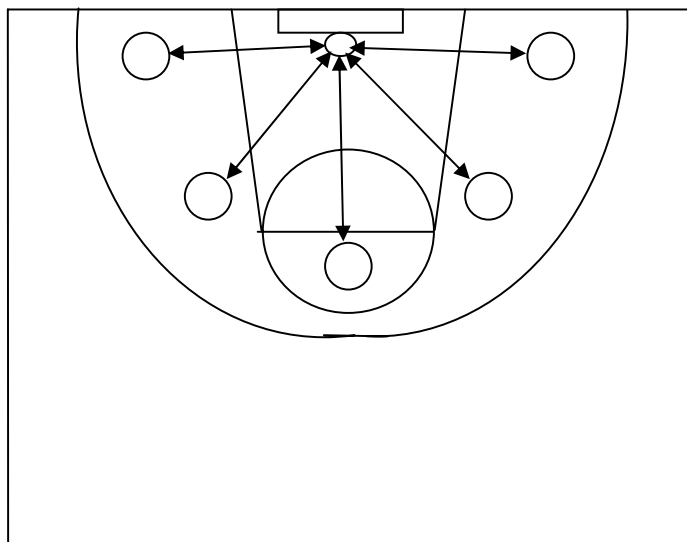

圖二 定點投籃

(三) 3000 公尺測驗 (20%)

| | | | | | |
|-------|----------|------|-------|------|-------|
| 100 分 | 11:05 以內 | 75 分 | 13:24 | 50 分 | 15:56 |
| 95 分 | 11:31 | 70 分 | 13:53 | 45 分 | 16:16 |
| 90 分 | 11:58 | 65 分 | 14:21 | 40 分 | 16:29 |
| 85 分 | 12:27 | 60 分 | 14:50 | 35 分 | 16:49 |
| 80 分 | 12:55 | 55 分 | 15:23 | 30 分 | 18:35 |

※ 測驗成績若超過 18:36 秒，成績則以零分計算。

(四) 分組比賽 (40%)

1. 考生由大會依序做五人一組之編排，採全場「五對五」之對抗賽。
2. 檢定委員依各球員之進攻、防守、籃板球、傳球、抄截等臨場表現及各種狀況處理能力等評分。

三、本辦法若有未盡事宜，由召集人（主試）召集監試委員開會決定後補充之。

99 學年度運動績優學生單獨招生 游泳術科考試辦法

※錄取人數：3 名；男女不拘。

一、測驗地點：美崙校區游泳池。

二、測驗項目：

(一) 游泳技能：50%

男生：100 公尺蝶式、100 公尺自由式(任選一項，並登錄於報名系統上)。

女生：100 公尺蝶式、100 公尺蛙式(任選一項，並登錄於報名系統上)。

(二) 發展潛能評估：50% (含高中階段迄今之運動成績表現資料)

三、考試方式：

(一) 測驗時以一次為限。

(二) 測驗順序及水道，均由招生委員會先予排定，臨時不得請求更改。

(三) 測驗有關項目按最新中華民國游泳協會規則辦理。

四、術科成績計分方式：

(一) 游泳技能測驗成績，需依選定測驗項目達其通過標準，並以滿分 (100) 為其測驗成績。

(二) 測驗項目未達通過標準者則以零分計算。

| 性別 | 男生 | | 女生 | |
|---------------|---------|----------|---------|---------|
| 測驗項目 | 100M 蝶式 | 100M 自由式 | 100M 蝶式 | 100M 蛙式 |
| 通過標準 (100) | 1:03 | 0:58 | 1:16 | 1:27 |

99 學年度運動績優學生單獨招生

射箭術科考試辦法

※錄取人數：2 名；男女不拘。

二、測驗地點：花蓮市德興運動公園射箭場

三、測驗項目(動作技巧)內容說明：(未達表列測驗項目成績者，不予計分)

| (一)基本體能 20% | | | | | | | | | | |
|---|--|-----|-----|-----|---------|---------|-------------------------|-----|-----|-----|
| 1. 引弓流程 10 次 (每次 10 秒, 10%) | 次數 | 10 | 9 | 8 | 7 | 6 | 5 | 4 | 3 | 2 |
| | 分數 | 100 | 95 | 90 | 85 | 80 | 75 | 70 | 65 | 60 |
| 2. 倒立 (10%) | 秒數 | 100 | 95 | 90 | 85 | 80 | 75 | 70 | 65 | 60 |
| | 分數 | 100 | 95 | 90 | 85 | 80 | 75 | 70 | 65 | 60 |
| (二)專長測驗 50% | | | | | | | | | | |
| 70 公尺雙局 72 箭 | 得分 | 640 | 630 | 620 | 610 | 600 | 590 | 580 | 570 | 560 |
| | 分數 | 100 | 95 | 90 | 85 | 80 | 75 | 70 | 65 | 60 |
| (三)潛能評估 30% | | | | | | | | | | |
| 1. 考生準備高中階段迄今之運動成績表現證明(影印本)20% | | | | | | | | | | |
| 名次 | 第一名 | 第二名 | 第三名 | 第四名 | 第 5-6 名 | 第 7-8 名 | 備註 | | | |
| 國外 成績 | 20 | 19 | 18 | 17 | 16 | 15 | 正式錦標賽 世界大獎賽 亞洲大獎賽 | | | |
| 入選 國家隊 | 15 | | | | | | | | | |
| 國內 成績 | 10 | 8 | 6 | 4 | 3 | 2 | 全國正式 錦標賽 | | | |
| 破紀錄 | 破紀錄證明全國 18 分全運會 16 分全中運 14 分』『若是超越以上最佳成績證明仍算最佳積分』。 | | | | | | | | | |
| 以上成績全部由考試老師認定，確認無誤積分最多加滿 20 分為止，所有成績加總若同分，則以多出的積分認定積分高優先錄取。 | | | | | | | | | | |
| 2. 測驗時，態度儀容列為評分標準。10% | | | | | | | | | | |
| 3. 考生考試時應自備器材，無自備器材者，該項目以零分計算。 | | | | | | | | | | |

99 學年度運動績優學生單獨招生 輕艇術科考試辦法

※錄取人數：2 名；男女不拘。

一、測驗地點：壽豐鄉鯉魚潭風景區（潭南段）

二、考試方式：

（一）專長測驗：60%（500M 競水競速）。

（二）運動表現：20%（高中階段迄今之輕艇競速運動成績表現資料）

（三）發展潛能評估：20%

三、考試辦法：

（一）專長測驗部份：

1.所有船艇由學校提供，船槳需由考生自備，並符合國際輕艇總會比賽規範。

2.測驗時以一趟次為限。

3.測驗順序及水道，均由招生委員會先予排定，不得請求更改。

4.術科成績給分方式：**（以下男子測驗項目任選一項，並登錄於報名系統上）**

| | | | | | | | | | | | |
|------------|----|---------|-------|-------|-------|-------|-------|-------|-------|-------|----------------|
| 男子 K1-500M | 秒數 | 1' 50 內 | 1' 55 | 1' 56 | 1' 57 | 2' 00 | 2' 01 | 2' 02 | 2' 03 | 2' 04 | 其餘 不予 給分 |
| | 分數 | 100 | 95 | 90 | 85 | 80 | 75 | 70 | 65 | 60 | |
| 男子 C1-500M | 秒數 | 2' 00 內 | 2' 01 | 2' 02 | 2' 03 | 2' 04 | 2' 05 | 2' 06 | 2' 07 | 2' 08 | |
| | 分數 | 100 | 95 | 90 | 85 | 80 | 75 | 70 | 65 | 60 | |
| 女子 K1-500M | 秒數 | 2' 20 內 | 2' 25 | 2' 30 | 2' 31 | 2' 32 | 2' 33 | 2' 34 | 2' 35 | 2' 36 | |
| | 分數 | 100 | 95 | 90 | 85 | 80 | 75 | 70 | 65 | 60 | |

（二）運動表現部份：

請於考試時攜帶正本查驗，經主考官確認無誤後，始計算績分加總，積分至多加總至 20 分為止。

| 比賽名稱/名次 | 第一名 | 第二名 | 第三名 |
|-----------------|------|------|------|
| 96-98 全國運動會 | 20 分 | 15 分 | 10 分 |
| 96-98 教育部指定甄試比賽 | 10 分 | 8 分 | 7 分 |

（三）發展潛能評估部份：包含其他輕艇運動項目表現、態度儀容、發展潛能。

★網路報名注意事項

一、電腦軟硬體需求：

操作的個人電腦必須具備以下功能：

- (一) 網際網路連線功能。
- (二) 中文輸入及輸出功能。
- (三) 請使用中文 windows 作業系統中之 IE 6.0 以上版本之瀏覽器，解析度 800*600 顯示模式進行登錄作業。

二、網路報名網址：<http://www.exam.ndhu.edu.tw/>

三、網路報名起迄時間：請參閱簡章內文『伍、報名方式及費用』。

註：報名時間除起迄當日另有規定外，其餘日期「ATM轉帳系統」及「網路報名系統」每日24小時開放。

四、報名繳費帳號取得及繳費查詢方式說明：

- (一) 報名費：新台幣1,200元整。

(考生需先繳費，才能再次進入報名系統，登錄報名資料。)

- (二) 上網索取繳費帳號：

1. 取得日期：99年2月22日（一）上午9時起至99年3月1日（一）中午12時止。
2. 至本校招生網站（網址<http://www.exam.ndhu.edu.tw/>）。
3. 進入【運動績優學生單獨招生網路報名系統】。
4. 點選【索取繳費帳號】：輸入姓名、身分證字號、聯絡電話及E-mail帳號，取得個人專屬之繳費帳號（共14碼），並完成繳交報名費後，始可進行網路報名程序。

※先取得『繳費帳號』並完成繳款後，始得上網填寫報名資料。

※為避免網路擁塞，請務必儘早上網報名，逾期不受理。

※務請留意報名截止時間，以免因延遲繳費或報名系統關閉致無法完成網路填報資料。

- (三) 查詢繳費帳號：

考生如欲查詢繳費帳號，可點選「轉帳帳號查詢」，輸入「姓名」、「身分證字號」及「E-mail 帳號」，系統將會告知繳費帳號。

- (四) 報名費入帳查詢：

考生經繳款後，可至報名系統點選「報名費入帳查詢」，輸入「身分證字號」及「繳費帳號」，系統將會告知繳費狀態（以 ATM 方式繳款約數分鐘後可查詢入帳情形；臨櫃繳款約 1 至 2 小時）。

五、填寫網路報名資料：

報名費確認入帳後，可憑「繳費帳號」及「身分證字號」登入填寫網路報名表；資料輸入完畢後，**請確認資料已存入資料庫**。系統每次登錄有效時間為 60 分鐘，平均登錄所需時間約為 10 至 20 分鐘（依個人打字速度而定），建議預留 30 分鐘時間。在登錄前建議先將考生個人資料（如戶籍地址與通訊地址等）備妥，可節省時間。

六、確認報名資料：

完成登錄作業後，系統會自動發送「網路報名資料確認訊息」至考生報名登錄之E-mail信箱，請再次確認報名資料是否正確無誤；如有需更正事項，請於網路報名截止前至網路報名系統，以先前登錄之「身分證字號」及「個人密碼」進入修改。

七、下載並列印『國立東華大學體育與運動科學系學士班運動績優學生單獨招生考試報名專用信封封面』。

八、寄送報名資料。

九、完成報名手續。

十、考生繳費後，因報名資格不符規定，其所繳報名費扣除行政費用400元後，退還餘額。請於規定截止日（99年3月1日）前，填寫並寄出「報名費退費申請表」（附表四）申請退費（郵戳為憑，逾期不受理）。

十一、為免考生權益受損，請於報名資料填報之聯絡地址、電話號碼請小心輸入、清楚無誤，以免無法聯絡或考試相關資料無法寄達。

十二、網路相關服務：

（一）E-mail通知（考生若有電子郵件信箱，請於網路報名時務必正確填寫）

1. 網路報名資料填寫後回覆。
2. 修改後之網路報名資料更新回覆。
3. 完成報名手續通知書。

※每封E-mail只傳送一次，若考生所屬伺服器判別信件為其他廣告信或考生之電子郵件信箱容量不足而拒收，則系統恕不做二次傳送。

（二）網路公告

1. 報名人數一覽表（公告於本校招生訊息網頁）。
2. 錄取榜單（公告於本校招生訊息網頁）。
3. 遞補錄取名單（公告於體育與運動科學系網頁）。
4. 其他與本項招生考試相關事宜。

十三、網路報名注意事項：

- （一）若報名資料有特殊文字需造字部分，請將該字以「*」表示，並將簡章內之『附表三、網路報名資料造字申請表』傳真至本校（傳真號碼：03-8632100），由本校代為處理。
- （二）**考生於網路報名時間結束後，不得以任何理由要求更改報考組別，考生於報名時請審慎考慮。**
- （三）**未填妥報名表致系統無法辨認者，雖已繳費亦視同未報名，考生不得異議。**
- （四）**如於網路報名系統開放期間，無法順利進入本校網路報名系統，請先行確認是否為網路防火牆阻擋之因素，此狀況常發生於公司、社區、學校等機關團體之網路環境；如上述情況，請轉移至另一種網路環境（如住家、網咖等）嘗試進行網路報名。**
- （五）**考生報名填寫個人電子郵件時，請避免填寫 yahoo 信箱，以免無法收到系統信件；若無其他信箱可使用，可至各大入口網站（如 google、msn 等）申請免費信箱。**

★網路報名流程圖

一、取得繳費帳號並繳交報名費，以進行網路報名

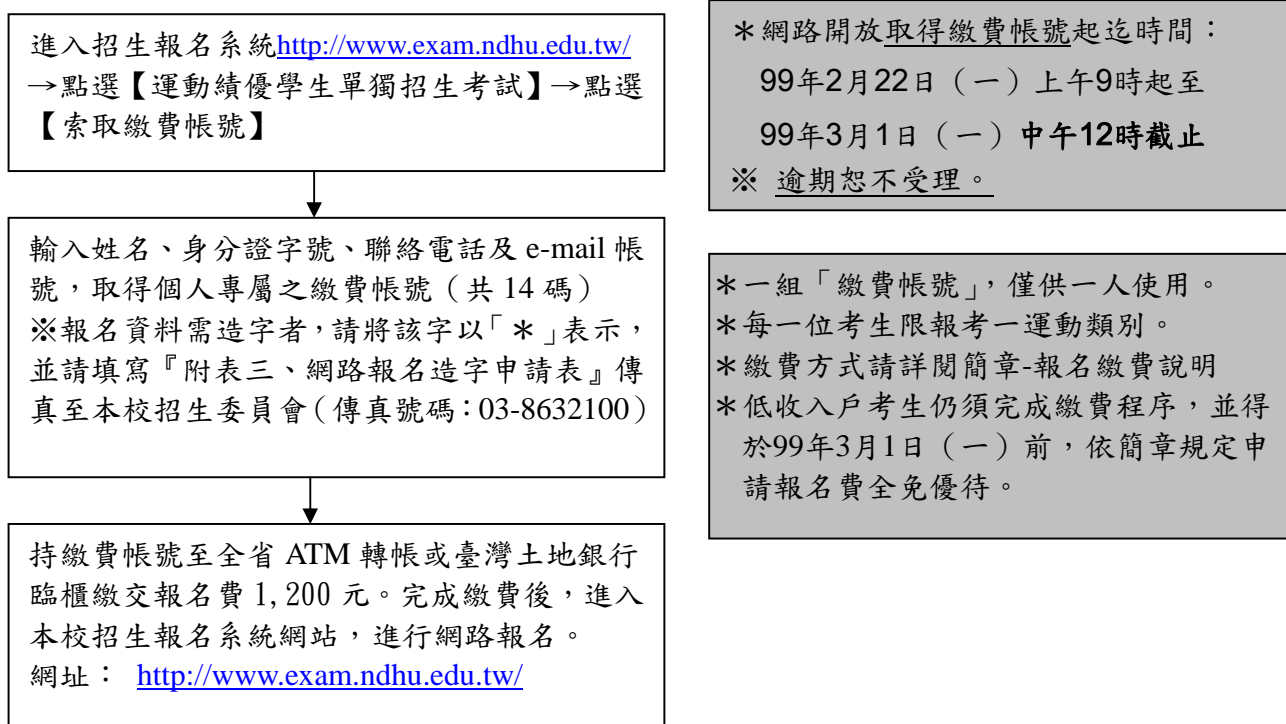

二、網路報名（須完成前項繳費後，始可進行網路報名）

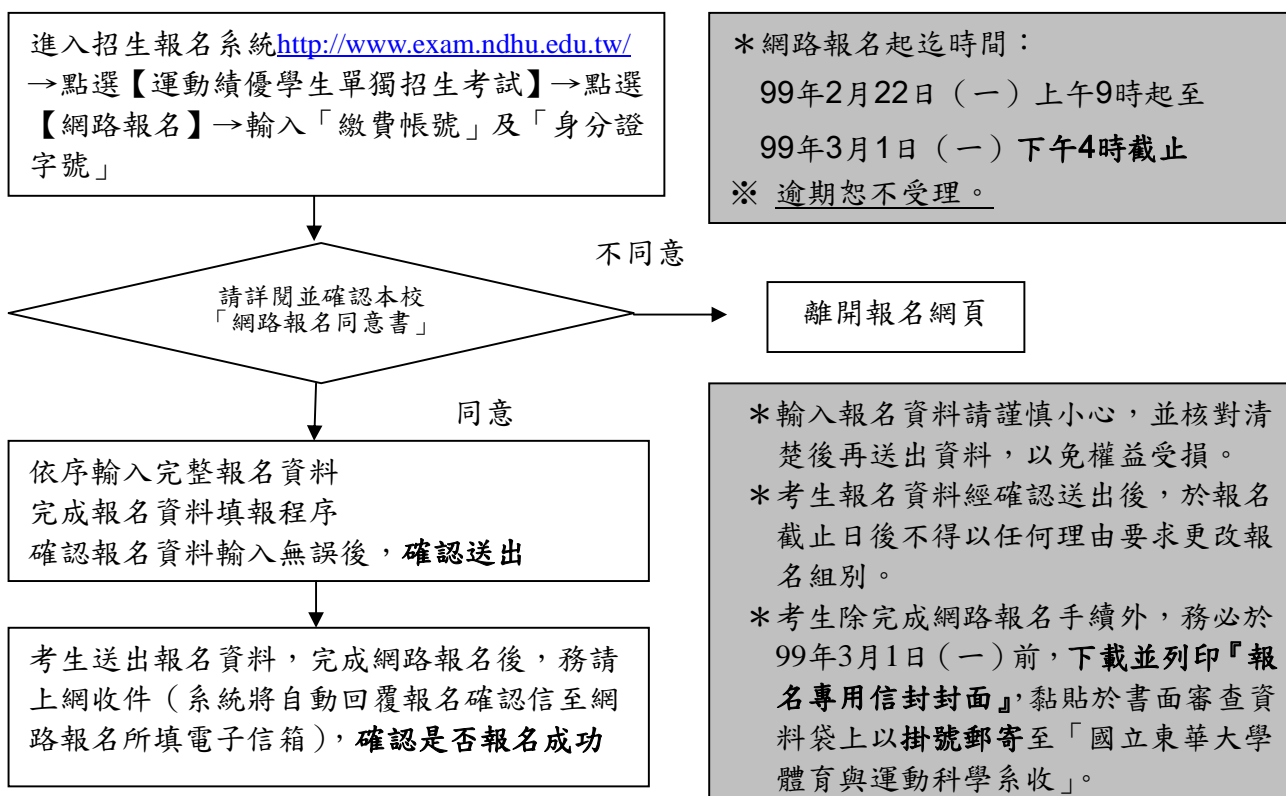

三、網路報名資料修改流程

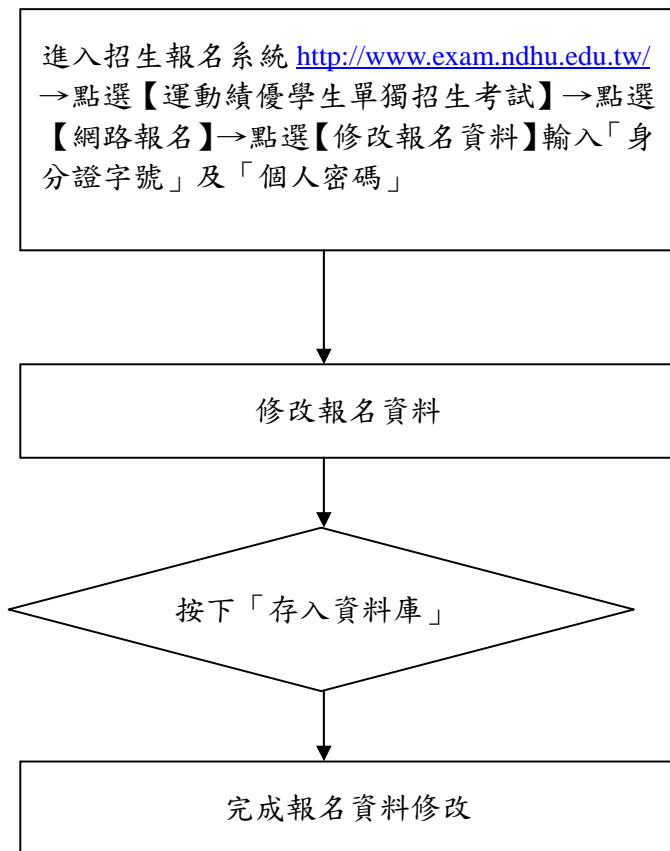

* 網路開放修改迄時間：
99年2月22日（一）上午9時起至
99年3月1日（一）下午4時截止
※ 逾期恕不受理。

* 「考生姓名」及「身分證字號」不可修改。
* 確認後請務必回存修改結果，否則報名資料將無法更新。
* 系統於回存修改結果後將自動回寄報名確認函至考生所填之電子郵件信箱，請務必再次核對更正之資料正確無誤，以免權益受損。

★報名費繳交方式說明

一、繳費方式：下列方式擇一繳費（恕不受理其他繳款方式）

（一）自動櫃員機〈ATM〉繳款

1. 持金融卡至各地金融機構自動提款機（ATM）轉帳繳費，需支付ATM轉帳手續費最高17元。
2. 使用金融機構具跨行轉帳功能自動提款機繳款步驟：

插入金融卡（IC金融卡）⇒輸入密碼⇒選擇「其他服務」⇒選擇「跨行轉帳」（持土地銀行金融卡者請選擇「轉帳」）⇒輸入土地銀行代號「005」⇒輸入「轉帳帳號」（請輸入個人上網索取之轉帳帳號共14位數字）⇒輸入「繳款金額」（上網索取之轉帳所列報名費金額）⇒確認輸入資料無誤後按「確認鍵」⇒列印明細表備查（請查看轉帳是否成功）。

3. 使用郵局自動提款機繳款步驟：

插入金融卡（IC金融卡）⇒輸入密碼⇒選擇「跨行轉帳」⇒選擇「非約定帳戶」⇒輸入土地銀行代號「005」⇒輸入「轉帳帳號」（請輸入個人上網索取之轉帳帳號共14位數字）⇒輸入「繳款金額」（上網索取之轉帳所列報名費金額）⇒確認輸入資料無誤後按「確認鍵」⇒列印明細表備查（請查看轉帳是否成功）。

（二）全省土地銀行臨櫃繳款：（以本方式繳款約1至2小時，始可上網填寫報名表）

請至全省臺灣土地銀行各地分行櫃檯，以現金繳款（填寫二聯式存摺類存款憑條）

1. 戶名：國立東華大學
2. 帳號：請填寫自行至本校網路報名系統取得之個人「繳費帳號（共14位數字）」
3. 報名費：新台幣1,200元
4. 存款人：考生姓名

| 請填入網路報名系統取得帳號(共14碼) | | | | | | | | | | | | | |
|---|--|--|--|--|--|--|--|--|--|--|--|--|--|
| 臺灣土地銀行 LAND BANK OF TAIWAN | | | | | | | | | | | | | |
| 存摺類存款憑條 DEPOSIT SLIP | | | | | | | | | | | | | |
| 傳票總號 _____ 會計編號 _____ 出納編號 _____ 對方科目 _____ | | | | | | | | | | | | | |
| 行別 科目 編號 帳號 年 月 日 | | | | | | | | | | | | | |
| 5034- - - - - | | | | | | | | | | | | | |
| 戶名 Account Name 國立東華大學 | | | | | | | | | | | | | |
| 存入金額 AMOUNT 佰拾億仟佰拾萬仟佰拾元角分 填入報名費 (不另收取手續費) | | | | | | | | | | | | | |
| 存摺人備註 Remark 考生姓名 | | | | | | | | | | | | | |
| 代號 _____ | | | | | | | | | | | | | |
| 本欄請靠右填寫 | | | | | | | | | | | | | |
| 運動績優報名費：1,200 | | | | | | | | | | | | | |
| 戶名： _____ | | | | | | | | | | | | | |
| 主管 | | | | | | | | | | | | | |
| 櫃台機編號 序號 櫃員代號 上手代號 日期 帳號 摘要 存入金額 認證 核章 | | | | | | | | | | | | | |
| 可抵用金額 起前起息日 存摺人備註 洗錢 | | | | | | | | | | | | | |

二、注意事項：

- （一）如以ATM轉帳者，請先確認您的晶片金融卡是否具有轉帳功能，若沒有該功能，請向發卡銀行申請轉帳功能，或至全省臺灣土地銀行各地分行櫃檯繳款。
- （二）如以ATM轉帳者，繳費完成後，請檢查交易明細表，如「交易金額」欄及「手續費」欄無扣款紀錄，即表示轉帳未成功，請依繳費方式再次操作完成繳費。為確認繳費是否成功，請上網查詢或於轉帳隔日補摺。如繳費確定成功後，即可登入「本校招生網路報名系統」，進行網路報名程序。
- （三）繳費後，請自行保留轉帳交易明細表或繳費收據備查（不須寄繳）。
- （五）以上繳費，若因報名費不足、帳號寫錯或ATM轉帳未成功者概不受理；若因而延誤報名，責任由考生自負。
- （六）確認繳款完成後，務請上網填寫網路報名表，以完成報名手續。

招生考試試場規則

- 一、本校辦理各項招生考試，為維護試場秩序及考試公平、公正之原則，特訂定本規則。
- 二、考生應在規定時間攜帶應考證及身分證件入場應試，並將所帶證件置於考桌上「左上角」，以便查驗。未帶前列證件而經監試人員查核並確認係考生本人無誤者，先准予應試；惟至當節考試結束鈴（鐘）聲響畢前仍未送達或未依規定申請補發者，扣減其該科成績 2 分。
- 三、考生應按規定之考試開始時間入場，遲到逾 20 分鐘者，不得入場；已入場應試者，考試開始 40 分鐘內一律不得離場；強行入場或離場者，取消該科考試資格。
- 四、考生應按編定之試場及應考證號碼入座，並於開始作答前，確實檢查座位號碼與應考證號碼是否相同，如有錯誤，應即舉手請監試人員處理。作答後始發現坐錯座位者，一律扣減該科成績 5 分。
- 五、考生須遵循監試人員的指示，配合核對應考證與考生名冊，並於每節考試時在考生名冊上以中文正楷親筆簽名，考生不得拒絕亦不得請求加分或延長考試時間，違者扣減其該科全部成績。
- 六、考生除必要之文具及掌上型計算機外(限簡章中註明准予使用之考科)，不得攜帶書刊、紙張、行動電話或任何足以妨礙試場秩序、考試公平之各類器材、物品入場，且攜帶入場(含教室內之置物區)之手錶及所有物品不得發出聲響，違者扣減其該科成績 5 分，並得視其使用情節加重扣分或扣減其該科全部成績。有關個人之醫療器材如助聽器等，須持醫院診斷證明並向監試人員報備核准後方可使用，違者比照前項規定議處。
- 七、考生除因題目印刷不清，得於考試時間開始後 10 分鐘內舉手就試題發問外，其他不得發問。
- 八、考生不得有交談、偷看、抄襲、夾帶或頂替等舞弊情事，違者扣減其該科全部成績。
- 九、考試時間終了鈴聲響畢後，考生應即停止作答，仍繼續作答者，扣減其該科成績 2 分。經警告後仍繼續作答者，再加扣其該科成績 3 分；情節重大者，扣減其該科全部成績。
- 十、各科試卷紙張均足敷實際需要，考生不得要求增加用紙。
- 十一、考試完畢，交卷後即須出場，請勿逗留試場門口；在場外宣讀答案或以其他方法指示場考生作答者，取消其考試資格。
- 十二、考生不得將答案卷（卡）、試題帶出試場，違者扣減其該科全部成績。
- 十三、答案卷限用黑色或藍色筆書寫，違者扣減該科成績 5 分；答案卡未以黑色 2B 軟心鉛筆作答，致光學閱讀機無法辨認答案者，其該部分不予計分；答案卡不得以修正液（帶）修正，違者扣減其該科答案卡成績 2 分。
- 十四、考生應在指定之答案卷、卡內作答，方予計分。在封面作答、或在答案卷、卡內書寫與試題解答無關之任何文字、符號及污損試卷者，扣減其該科成績 10 分，情節重大者，扣減該科全部成績。
- 十五、凡不遵守以上規則之考生，監試人員應即告知其違規事實並記錄於試場記載表內，必要時報告考區主任處理。
- 十六、考生答案卷、答案卡若於考試結束後遺失，考生應於接到補考通知後，即依規定到場補考，拒絕者其該科答案卷卡分別以零分計算。
- 十七、凡違反本辦法並涉及重大舞弊情事者，經查證屬實者，通知其相關學校或機關依規定究辦。
- 十八、本規則所列扣減違規考生成績之規定，均以扣減各該科之成績至零分為限。
- 十九、其他未列而有影響考試公平、考生權益之事項，應由監試或試務人員予以詳實記載，提請招生委員會討論，依其情節予以扣分或做其他適當之處理。
- 二十、本規則經本校招生委員會決議通過後施行，修正時亦同。

【附錄二】

報考大學同等學力認定標準

中華民國92年4月22日教育部台(92)參字第0920057919A號令修正發布第3條、第4條、第5條條文
中華民國95年12月28日教育部台參字第0950191616C號令修正發布全文7條並自發布日施行

第1條、本標準依大學法第二十三條第四項規定訂定之。

第2條、具下列資格之一者，得以同等學力報考大學學士班一年級新生入學考試：

- 一、高級中等學校及進修學校肄業學生有下列情形之一者：
 - (一)修滿日間部二年級下學期或夜間部三年級下學期後，因故失學離校或休學二年以上，持有修業證明書、轉學證明書或休學證明書附歷年成績單者。
 - (二)修滿日間部三年級上學期或夜間部四年級上學期後，因故失學離校或休學一年以上，持有修業證明書、轉學證明書或休學證明書附歷年成績單者。
 - (三)修滿規定年限後，因故未能畢業，持有修業證明書者。
- 二、五年制專科學校及進修學校肄業學生有下列情形之一者：
 - (一)修滿三年級下學期後，因故失學離校或休學一年以上，持有修業證明書、轉學證明書或休學證明書附歷年成績單者。
 - (二)修滿四年級以上年級後，因故失學離校或休學，或修滿規定年限，因故未能畢業，持有修業證明書、轉學證明書或休學證明書附歷年成績單者。
- 三、高級中學及職業進修(補習)學校或實用技能班三年級(延教班)結業，持有結業證明書者。
- 四、自學進修學力鑑定考試及格，持有高中、高職或專科畢業程度及格證明書者。
- 五、知識青年士兵學力鑑別考試及格，持有高中程度及格證明書者。
- 六、國軍退除役官兵學力鑑別考試及格，持有高中程度及格證明書者。
- 七、軍中隨營補習教育經考試及格，持有高中學力證明書者。
- 八、下列國家考試及格，持有及格證書者：
 - (一)公務人員高等考試、普通考試或一、二、三、四等特種考試及格。
 - (二)專門職業及技術人員高等考試、普通考試或相當等級之特種考試及格。
- 九、持大陸高級中等學校肄業文憑，經主管教育行政機關檢覈通過或採認，並有第一款所列情形之一者。
- 十、技能檢定合格，有下列資格之一，持有證書及證明文件者：
 - (一)取得丙級技術士證或相當於丙級之單一級技術士證後，從事工作經驗五年以上。
 - (二)取得乙級技術士證或相當於乙級之單一級技術士證後，從事工作經驗二年以上。
 - (三)取得甲級技術士證或相當於甲級之單一級技術士證。
- 十一、年滿二十二歲且修習教育部認可之非正規教育課程累積不同科目課程達四十學分以上，持有學分證明者。
- 十二、空中大學選修生修畢四十學分以上(不含推廣教育課程)，成績及格，持有學分證明書者。

第3條、具下列資格之一者，得以同等學力報考大學碩士班一年級新生入學考試：

- 一、在學士班肄業，未修習規定修業年限最後一年，因故退學離校或休學二年以上，持有修業證明書，或休學證明書附歷年成績單者。
- 二、修滿學士班規定修業年限一年後，因故未能畢業，持有修業證明書，或休學證明書附歷年成績單者。
- 三、在大學規定修業年限六年(含實習)以上之學士班修滿四年課程，且已修畢畢業應修學分一百二十八學分以上者。
- 四、取得專科學校畢業證書後，其為三年制者經離校二年以上；二年制或五年制者經離校三年以上；取得專科進修(補習)學校資格證明書、專科進修學校畢業證書或專科學校畢

業程度自學進修學力鑑定考試及格證書者，比照二年制專科辦理。各校並得依實際需要，另增訂相關工作經驗、最低工作年資之規定。

五、下列國家考試及格，持有及格證書者：

(一) 公務人員高等考試或一、二、三等特種考試及格。

(二) 專門職業及技術人員高等考試或相當等級之特種考試及格。

六、取得甲級技術士證或相當於甲級之單一級技術士證後，曾從事工作經驗三年以上，持有證書及證明文件者。

第4條、具下列資格之一者，得以同等學力報考大學博士班一年級新生入學考試：

一、碩士班學生修業滿二年且修畢畢業應修科目與學分（不含論文），因故未能畢業，經退學離校或休學一年以上，持有修業證明書，或休學證明書附歷年成績單，並提出相當於碩士論文水準之著作者。

二、大學畢業獲有醫學學士學位或牙醫學學士學位，經有關專業訓練二年以上，並提出相當於碩士論文水準之著作者。

三、大學畢業獲有學士學位，從事與所報考系所相關工作五年以上，並提出相當於碩士論文水準之著作者。

四、下列國家考試及格，持有及格證書，且從事與所報考系所相關工作六年以上，並提出相當於碩士論文水準之著作者：

(一) 公務人員高等考試或一、二、三等特種考試及格。

(二) 專門職業及技術人員高等考試或相當等級之特種考試及格。

前項各款相當於碩士論文水準之著作，由各大學自行認定。

藝術類或應用科技類相當於碩士論文水準之著作，得以創作、展演連同書面報告或以技術報告代替。

第一項第二款所定有關專業訓練及第三款、第四款所定與報考系所相關工作，由學校自行認定。

本辦法中華民國九十五年十二月二十八日修正施行前已符合原第四條第一項第二款規定資格者，於本辦法修正施行後五年內，得依原規定報考大學博士班入學考試。

第5條、國外高級中等學校及專科學校學歷符合大學辦理國外學歷採認辦法規定者，得準用第二條第一款及第二款規定辦理。

修業年限少於國內高級中等學校及專科學校之國外同等學校畢業生，得以同等學力報考大學學士班。但大學得增加其畢業應修學分，或延長其修業年限。

國外專科以上學校學歷符合大學辦理國外學歷採認辦法規定者，得準用第三條第一款至第四款及前條第一項第一款至第三款規定辦理。

軍警校院學歷，依教育部核准比敘之規定辦理。

第6條、刪除。

第7條、本標準所稱離校或休學年數之計算，自修業證明書、轉學證明書或休學證明書所附具歷年成績單所載最後修滿學期之截止日期，起算至報考當學年度註冊截止日為止；專業訓練及從事相關工作年數之計算，以專業訓練或相關工作之證明上所載開始日期，起算至報考當學年度註冊截止日為止。

第8條、本標準自發布日施行。

大學辦理國外學歷採認辦法

教育部 95 年 10 月 2 日台參字第 0950143638C 號訂定

- 第 1 條 本辦法依大學法第二十八條第二項規定訂定之。
- 第 2 條 大學辦理持國外學歷入學學生之學歷採認事宜，應依本辦法規定為之。
- 第 3 條 本辦法用詞，定義如下：
- 一、採認：指就國外學歷完成查驗、查證並予認定之過程。
 - 二、參考名冊：指教育部（以下簡稱本部）就外國政府權責機關或外國專業團體認可之當地國大專校院，收錄其名稱、地址所彙集而成之名冊。
 - 三、查驗：指查核驗明經我國駐外使領館、代表處、辦事處或其他經外交部授權機構（以下簡稱駐外館處）驗證之國外學校學位證書、成績證明等證件與入出國主管機關核發之入出國紀錄及其他相關證件。
 - 四、查證：指依國外學校之學位證書、成績證明等證件，查明證實當地國政府權責機關或專業評鑑團體對學校認可情形與其入學資格、修業期限及修習課程等事項。
 - 五、認定：指學歷相關證明文件經查驗、查證後，確認與國內同級同類學校相當之學歷。
- 第 4 條 學生為入學申請辦理國外學歷採認，應自行檢具下列文件，送各校辦理查驗、查證及認定：
- 一、經我國駐外館處驗證之國外學歷證件影本一份。
 - 二、經我國駐外館處驗證之國外學歷歷年成績證明影本一份。
 - 三、入出國主管機關核發之入出國紀錄一份。但申請人係外國人、僑民或持高級中等學校學歷者免附。
 - 四、其他學校規定之相關文件。
- 前項第三款文件，應包括國外學歷修業之起迄期間。
- 第 5 條 各校辦理國外學歷採認，應依下列程序為之：
- 一、已列入參考名冊之國外學校或國外高級中等學校學歷，由各校依本辦法查驗及認定；如有疑義者，各校應依第六條及第七條規定辦理查證後認定；必要時，得敘明疑義，並檢附相關證明文件，送本部協助認定。
 - 二、未列入參考名冊之國外學校學歷或藝術類文憑，各校應依本辦法第六條及第七條辦理查證後認定；必要時，得敘明疑義，並檢附相關證明文件，送本部協助認定。
- 第 6 條 各校辦理查證國外學歷，應由申請人出具授權查證之英文同意書及相關文件後，函請我國駐外館處為之。
- 申請人持有我國未設有駐外館處國家之學歷，應先申請國外畢業學校發給其修業情形、當地國政府權責機關或專業評鑑團體對學校認可情形及成績證明等英文證明文件後，送受理之各校辦理查證。
- 第 7 條 各校函請駐外館處協助查證申請人所持國外學歷之項目如下：
- 一、入學資格。
 - 二、修業期限。
 - 三、修習課程。
 - 四、當地國政府權責機關或專業評鑑團體對學校認可情形。

五、其他必要查證事項。

第 8 條 國外學歷符合下列各款規定者，始得認定：

一、畢（肄）業學校應為已列入參考名冊者。未列入參考名冊者，應為當地國政府權責機關或專業評鑑團體所認可。

二、修業期限、修習課程，應與國內同級同類學校規定相當。

第 9 條 前條第二款所定修業期限，持學士學位者，累計在當地學校修業時間至少須滿三十二個月；持碩士學位者，累計在當地學校修業時間至少須滿八個月；持博士學位者，累計在當地學校修業時間至少須滿十六個月；碩士、博士學位同時修習者，累計在當地學校修業時間至少須滿二十四個月；以專科學校畢業學歷或具專科學校畢業同等學力進修學士學位者，累計在當地學校修業時間至少須滿十六個月。各校應依上述原則、對照國內外學制情形，以申請人所持國外學歷當地國學制、修業期間學校行事曆及入出國紀錄等綜合判斷。修讀學士學位表現優異者，其修業期限得由各校衡酌。各該國外大學學制規定及實際情況，予以酌減。

經由國際學術合作模式，同時在國內外大學修讀雙學位者，其二校修業時間，得予併計。持學士學位者，累計在二校修業時間至少須滿三十二個月；持碩士學位者，累計在二校修業時間至少須滿十二個月；持博士學位者，累計在二校修業時間至少須滿二十四個月，不適用第一項規定。依前項在二校修習學分數，得予併計。但在二校當地修習學分數，累計須各達獲頒學位所需總學分數之三分之一以上。

第 10 條 第八條第二款所定修習課程，如以遠距教學方式在符合第八條第一款規定之學校修習科目學分，或經由國際學術合作在國內公立或已立案大學修習學分，並以此獲得國外學校之學位者，其學分數應符合國內遠距教學規定。

第 11 條 國外學歷有下列情形之一者，不予認定：

一、經函授方式取得。

二、各類研習班所取得之修課證（明）書。

三、取得博士學位候選人資格因故未獲得博士學位，申請認定相當於碩士學位資格。

四、未經註冊入學及修業，僅以論文著作取得博士學位。

五、名（榮）譽學位。

六、非使用中文之國家或地區，以中文授課所頒授之學歷。但不包括高級中等學校學歷。

七、未經本部認可，在我國所設分校或以國外學校名義委託機構在國內招生授課取得之學歷。

第 12 條 申請人所提供之各項證件，有偽造、變造不實情事，經調查屬實者，應予撤銷其學歷之採認，涉及刑事責任者，移送檢察機關依法辦理。

第 13 條 本辦法自發布日施行

【附表一】



99 學年度運動績優學生單獨招生 考生基本資料表

| | | | | | | |
|---------------------------|--|------------------------|--------|--|---|-----|
| 報考術科測驗項目 | 體育與運動科學系 (請勾選運動甄試類別) (<input type="checkbox"/> 排球 <input type="checkbox"/> 田徑 <input type="checkbox"/> 籃球 <input type="checkbox"/> 游泳 <input type="checkbox"/> 射箭 <input type="checkbox"/> 輕艇) | | | | | |
| 轉帳帳號 | 5034- | | | | | |
| 姓名 | | | 身分別 | <input type="checkbox"/> 一般生 <input type="checkbox"/> 低收入戶子女 | | |
| 身分證字號 | | | | | | |
| 出生日期 | 年 | 月 | 日 | 性別 | <input type="checkbox"/> 男 <input type="checkbox"/> 女 | |
| 學 歷 (力) | 畢業 (含應屆) | 學校名稱 | | | 畢業年月 | 年 月 |
| | 肄業 | 學校名稱 | | | 肄業年月 | 年 月 |
| | 結業 | 學校名稱 | | | 結業年月 | 年 月 |
| | 同等 學力 | 考試及格 或技術士 資格名稱 | | | 生效年月 | 年 月 |
| 戶籍地址 | | | | | | |
| | 郵遞區號 | | | | | |
| 通訊地址 | | | | | | |
| | 郵遞區號 | | | | | |
| 電 話 | (日) | (夜) | (行動電話) | | | |
| E-mail | | | | | | |
| 緊急通知人 | 姓 名 | | | 電 話 | | |
| 考生簽章 | | (以上所填資料確認無誤，如有不實願自負責任) | | | | |

註：應屆畢業生畢業年月請填 99 年 6 月畢業。

【附表二】



99 學年度運動績優學生單獨招生

國外學歷查證認定具結書

本人為持國外學歷身分考生，報考 貴校 99 學年度運動績優學生單獨招生考試，依「教育部大學辦理國外學歷採認辦法」規定，檢附本人國外學歷證件影本乙份，其所持國外學歷證件確為教育部認可，經駐外單位驗證屬實，且取得學位規定之總學分數中，遠距教學課程未超過三分之一。

| | | | |
|----------|--|-------|--|
| 考生姓名 | 中文 | 身分證字號 | |
| | 英文 | 護照證號 | |
| 報考術科測驗類別 | 體育與運動科學系 (請勾選運動甄試類別) (<input type="checkbox"/> 排球 <input type="checkbox"/> 田徑 <input type="checkbox"/> 籃球 <input type="checkbox"/> 游泳 <input type="checkbox"/> 射箭 <input type="checkbox"/> 輕艇) | | |
| 通訊地址 | | | |
| 聯絡電話 | (日) | (夜) | |
| E-mail | | | |
| 畢業(肄)業學校 | 校名 | 中文 | |
| | 地址 | 英文 | |

- 一、本人所持之國外學歷證件同意 貴校向相關單位進行查核，並保證於錄取報到時，繳驗已加蓋經我國駐外單位驗證戳記之學歷證件、歷年成績單及入出境主管機關核發之入出境紀錄，若未如期繳交或經查證不符合 貴校報考資格，本人自願放棄錄取資格，絕無異議。
- 二、以上具結如有不實或不符合，願接受取消錄取資格或開除學籍之處分。

此致

國立東華大學招生委員會

立具結書人：(簽名)

99 年 月 日

【附表三】



99學年度運動績優學生單獨招生 網路報名造字申請表

| | | | |
|-----------------|--|----------------|--|
| 考生姓名 | | 身分證字號 或外僑證號 | |
| 報考術科 測驗類別 | 體育與運動科學系（請勾選運動甄試類別）（ <input type="checkbox"/> 排球 <input type="checkbox"/> 田徑 <input type="checkbox"/> 籃球 <input type="checkbox"/> 游泳 <input type="checkbox"/> 射箭 <input type="checkbox"/> 輕艇） | | |
| 通訊地址 | | | |
| 聯絡電話 | （日） （夜） （行動） | | |
| E-mail | | | |
| 需造字 申請 說明 | <p>1.網路報名時，若有無法產生之文字，請先以『*』替代輸入（例如：王*明，"*"為半形字元），再將需造字之字以正楷"手寫"填寫清楚。</p> <p>2.請勾選：⇩正楷手寫文字</p> <p><input type="checkbox"/> 姓名：需造字之字（）</p> <p><input type="checkbox"/> 地址：需造字之字（）</p> <p><input type="checkbox"/> 其他：（）</p> <p>例如：姓名：王瀨明 請勾填<input checked="" type="checkbox"/>姓名（需造字之字為：瀨）</p> | | |
| 注意 事項 | <p>1.個人資料需造字之考生，各項欄位務請正楷確實填寫清楚，以免影響考生權益。</p> <p>2.本表請於上網報名登錄完成後，於報名期間：99年2月22日（一）至3月1日（一）傳真至本校招生委員會處理，傳真號碼：（03）8632100。</p> <p>3.本校造字完成後，印製之考試相關資料（如應考證、成績單及錄取後之相關資訊），將會顯示正確姓名或地址。惟若有遺漏或技術性造成之“缺字”現象，仍可於日後補正，考生請勿擔心。</p> | | |

【附表四】



99學年度運動績優學生單獨招生退費申請書

| | | | | | | | | | | | | | | |
|------------------------|--|---|---|---|--|--|--|--|--|--|--------------|-------|--|--|
| 考生姓名 | | | | | | | | | | | 申請日期 | 年 月 日 | | |
| 身份證字號 | | | | | | | | | | | | | | |
| 報考術科測驗類別 | 體育與運動科學系(請勾選運動甄試類別)(<input type="checkbox"/> 排球 <input type="checkbox"/> 田徑 <input type="checkbox"/> 籃球 <input type="checkbox"/> 游泳 <input type="checkbox"/> 射箭 <input type="checkbox"/> 輕艇) | | | | | | | | | | | | | |
| 繳費帳號 | 5 | 0 | 3 | 4 | | | | | | | | | | |
| 通訊地址 | (請填寫郵遞區號) □□□-□□ | | | | | | | | | | | | | |
| 電子郵件信箱 | | | | | | | | | | | | | | |
| 聯絡電話 | (日) (夜) (手機) | | | | | | | | | | (轉帳明細表正本黏貼處) | | | |
| 申請退費原因 (請勾選) | 低收入戶子女考生 ※請檢附相關低收入戶證明文件影本 | | | | | | | | | | | | | |
| | 報考資格不符 (含表件不齊、資料登錄不全) | | | | | | | | | | | | | |
| | 重複繳費 | | | | | | | | | | | | | |
| | 已繳費, 未完成網路報名資料登錄作業 | | | | | | | | | | | | | |
| | 放棄報考(已完成報名程序) | | | | | | | | | | | | | |
| 註: 除上述原因外, 其餘恕不受理退費申請。 | | | | | | | | | | | | | | |
| 備註 | ※退費申請期限: 99年3月1日(一) 前(國內郵戳為憑), 逾期恕不受理。 ※退費申請收件地址: 97003 花蓮市華西路123號「國立東華大學體育與運動科學系收」 。 ※本校將扣除行政作業處理費400元後, 退還報名費餘額(低收入戶子女免扣行政作業處理費)。 ※退費以郵寄支票方式辦理, 郵遞相關資訊務請填寫正確, 並填寫郵遞區號, 以免影響個人權益。 | | | | | | | | | | | | | |

(以下資訊為退費信封封面使用, 務請確認收件者資料正確無誤。)

| | | | | | | | |
|-------|------------|--|--|--|--|------|-------------|
| 郵遞區號 | | | | | | 聯絡電話 | (日) (手機) |
| 收件地址 | | | | | | | |
| 收件者姓名 | (請填考生本人姓名) | | | | | | |

【附表五】



99學年度運動績優學生單獨招生
成績複查申請書及查覆表

申請日期： 年 月 日

收件編號：

| | | | |
|---|---|------|--|
| 考生姓名 | | 應考證號 | |
| 報考術科 測驗類別 | 體育與運動科學系術科考試成績（請勾選運動甄試類別） （ <input type="checkbox"/> 排球 <input type="checkbox"/> 田徑 <input type="checkbox"/> 籃球 <input type="checkbox"/> 游泳 <input type="checkbox"/> 射箭 <input type="checkbox"/> 輕艇） | | |
| 複查得分 （考生請勿填寫） | | | |
| 複查結果： <input type="checkbox"/> 正確無誤 <input type="checkbox"/> 其他 | | | |
| 回覆日期：99年 月 日 | | | |

注意事項：

1. 申請期限：請於99年4月7日（三）前（以國內郵戳為憑），逾期恕不受理。
2. 申請時必須檢附原成績通知單正本，否則不予受理。
3. 請另附貼妥回郵及填妥收件人姓名、地址之信封。
4. 複查費：每科50元整，限用郵政匯票，受款人：國立東華大學。
5. 複查僅就所表列項目成績核計及漏閱辦理查核，不得要求重新評閱及提供參考答案、閱覽或複印試卷、亦不得要求告知考審委員之姓名或其他有關資料。
6. 資料審查成績不受理複查。

【附表六】



99學年度運動績優學生單獨招生 放棄錄取資格聲明書

第一聯 本校存查聯

| | | | | | |
|--|---|---------------------------|--|------|---------|
| 報考術科 測驗類別 | 體育與運動科學系 (請勾選運動甄試類別) (<input type="checkbox"/> 排球 <input type="checkbox"/> 田徑 <input type="checkbox"/> 籃球 <input type="checkbox"/> 游泳 <input type="checkbox"/> 射箭 <input type="checkbox"/> 輕艇) | 應考證 號碼 | | 聯絡電話 | |
| 考生姓名 | | 身分證 字號 | | 性 別 | |
| 本人經由 貴校學士班單獨招生錄取上述學系，現因故自願放棄錄取資格，特此聲明。 此致 國立東華大學 | | | | | |
| 錄取生簽章 | | 監護人 簽 章 | | 申請日期 | 99年 月 日 |
| 本校教務處蓋章 | | 應屆畢業生 請加蓋就讀學校 教務處章戳 | | | |



第二聯 錄取生存查聯

| | | | | | |
|---|---|---------------------------|--|------|---------|
| 報考術科 測驗類別 | 體育與運動科學系 (請勾選運動甄試類別) (<input type="checkbox"/> 排球 <input type="checkbox"/> 田徑 <input type="checkbox"/> 籃球 <input type="checkbox"/> 游泳 <input type="checkbox"/> 射箭 <input type="checkbox"/> 輕艇) | 應考證 號碼 | | 聯絡電話 | |
| 考生姓名 | | 身分證 字號 | | 性 別 | |
| 本人經由 貴校學士班單獨招生委員會錄取上述學系，現因故自願放棄錄取資格，特此聲明。 此致 國立東華大學 | | | | | |
| 錄取生簽章 | | 監護人 簽 章 | | 申請日期 | 99年 月 日 |
| 本校教務處蓋章 | | 應屆畢業生 請加蓋就讀學校 教務處章戳 | | | |

注意事項：

- 1.錄取生如因特殊事故欲放棄錄取資格或欲參加99學年度大學考試分發入學招生或四技二專各聯合登記分發入學招生者，應填妥本聲明書，經父母（或監護人）簽章後，持向就讀學校蓋章（非應屆畢業生免蓋章），並連同錄取通知單正本，於**99年4月30日（五）前**（郵戳為憑，逾期不予受理）以掛號郵寄至本校錄取學系，否則不得參加分發登記，違者取消本招生之錄取資格；已入學者，則予退學。
- 2.本校於聲明書蓋章後將第一聯撕下由本校存查，第二聯以掛號寄回考生存查。
- 3.聲明放棄錄取資格手續完成後，不得以任何理由撤回，請考生及家長慎重考慮。